

Bilan annuel de la qualité de l'eau potable pour la période du 1^{er} janvier au 31 décembre 2025

Nom de l'installation de distribution :	USINE D'EAU potable
Numéro de l'installation de distribution :	X000895
Nombre de personnes desservies :	31647
Date de publication du bilan :	20 JANVIER 2026

Nom du responsable légal de l'installation de distribution : MYLÈNE BENOÎT

Personne à joindre pour obtenir plus de précisions sur le présent bilan :

- Nom : LOUIS LAPOINTE
- Numéro de téléphone : 819-843-3333
- Courriel : L.LAPOINTE@ville.magog.qc.ca

Le présent bilan est disponible à l'adresse suivante : (indiquer l'adresse Web).

À noter :

Le ministère de l'Environnement et de la Lutte contre les changements climatiques considère que le responsable d'un système de distribution visé par l'exigence de l'article 53.3 du Règlement sur la qualité de l'eau potable peut y répondre de manière appropriée en utilisant le modèle présenté ici. Le responsable peut également choisir d'employer un modèle différent, dans la mesure où le document produit inclut minimalement les renseignements prévus aux sections qui suivent. Plus de précisions sont disponibles dans la note explicative de l'article 53.3 du [Guide d'interprétation du Règlement sur la qualité de l'eau potable](#).

1. Analyses microbiologiques réalisées sur l'eau distribuée

(articles 11 et 12 du Règlement sur la qualité de l'eau potable)

- ☐ Exigence sous la responsabilité de la municipalité dont le système dessert l'installation de distribution (*réseau non municipal desservant moins de 500 personnes et alimenté par un réseau sous la responsabilité d'une municipalité*)

	Nombre minimal d'échantillons exigé par la réglementation (N ^{bre} par mois x 12)	Nombre total d'échantillons prélevés	Nombre total d'échantillons analysés par un laboratoire accrédité	Nombre d'occasions où la norme applicable a été dépassée
Coliformes totaux	372	372	372	1
Coliformes fécaux ou <i>Escherichia coli</i>	372	372	372	1

Précisions concernant les dépassements de normes microbiologiques :

- ☐ Aucun dépassement de norme

Date du prélèvement	Paramètre en cause	Lieu de prélèvement	Norme applicable	Résultat obtenu	Mesures prises pour informer la population, le cas échéant, et corriger la situation
28 juil - 25	E-coli	Entrée Reservoir Omerville	ABS	PRÉSENCE	Avis ébullition

2. Analyses des substances inorganiques réalisées sur l'eau distribuée

(articles 14, 14.1 et 15 du Règlement sur la qualité de l'eau potable)

- ☐ Exigence sous la responsabilité de la municipalité dont le système dessert l'installation de distribution (*réseau non municipal desservant moins de 500 personnes et alimenté par un réseau sous la responsabilité d'une municipalité dans le cas de l'article 14.1*)
- ☐ Exigence non applicable (*réseau alimenté par un autre réseau assujetti aux articles 14 et 15*)

	Nombre minimal d'échantillons exigé par la réglementation	Nombre total d'échantillons prélevés	Nombre d'échantillons analysés par un laboratoire accrédité	Nombre d'occasions où la norme applicable a été dépassée
Antimoine	1	1	1	0
Arsenic	1	1	1	0
Baryum	1	1	1	0
Bore	1	1	1	0
Cadmium	1	1	1	0
Chrome	1	1	1	0
Cuivre	[Préciser selon la population desservie]	20	20	0
Cyanures	1	1	1	0
Fluorures	1	1	1	0
Nitrites + nitrates	4	4	4	0
Mercure	1	1	1	0
Plomb	[Préciser selon la population desservie]	20	20	0
Sélénium	1	1	1	1
Uranium	1	1	1	1
Bromates	Paramètre dont l'analyse est requise seulement pour les réseaux dont l'eau est ozonée :			
	4	4	4	0
Chloramines	Paramètre dont l'analyse est requise seulement pour les réseaux dont l'eau est chloraminée :			
	0	0	0	-
Chlorites	Paramètres dont l'analyse est requise seulement pour les réseaux dont l'eau est traitée au bioxyde de chlore :			
	0	0	0	-
Chlorates	0	0	0	-

2. Analyses des substances inorganiques réalisées sur l'eau distribuée (suite)

Précisions concernant les dépassements de normes pour les substances inorganiques :

☒ Aucun dépassement de norme

Date de prélèvement	Paramètre en cause	Lieu de prélèvement	Norme applicable	Résultat obtenu	Mesures prises pour informer la population, le cas échéant, et corriger la situation

3. Analyses de la turbidité réalisées sur l'eau distribuée

(article 21 du Règlement sur la qualité de l'eau potable)

- ☐ Exigence sous la responsabilité de la municipalité dont le système dessert l'installation de distribution (*réseau non municipal desservant moins de 500 personnes et alimenté par un réseau sous la responsabilité d'une municipalité*)

	Nombre minimal d'échantillons exigé par la réglementation	Nombre total d'échantillons prélevés	Nombre d'échantillons analysés par un laboratoire accrédité	Nombre d'occasions où la norme applicable a été dépassée
Turbidité	12	12	12	0

Précisions concernant les dépassements de la norme relative à la turbidité :

- ☒ Aucun dépassement de norme

Date de prélèvement	Lieu de prélèvement	Norme applicable	Résultat obtenu	Mesures prises pour informer la population, le cas échéant, et corriger la situation
		5 UTN		
		5 UTN		
		5 UTN		
		5 UTN		

4. Analyses des substances organiques réalisées sur l'eau distribuée

4.1 Substances organiques autres que les trihalométhanes

(article 19 du Règlement sur la qualité de l'eau potable)

- ☐ Exigence non applicable (*réseau desservant 5 000 personnes ou moins*)
- ☒ Réduction des exigences de contrôle étant donné que l'historique montre des concentrations inférieures à 20 % de chaque norme applicable
(*exigence réduite : analyses trimestrielles un an sur trois*)

	Nombre minimal d'échantillons exigé par la réglementation	Nombre total d'échantillons prélevés	Nombre d'échantillons analysés par un laboratoire accrédité	Nombre d'occasions où la norme applicable a été dépassée
Pesticides	0	0	0	1
Autres substances organiques	0	0	0	1

4.2 Trihalométhanes

(article 18 du Règlement sur la qualité de l'eau potable)

- ☐ Exigence non applicable (*réseau non chloré*)
- ☐ Exigence sous la responsabilité de la municipalité dont le système dessert l'installation de distribution (*réseau non municipal desservant moins de 500 personnes et alimenté par un réseau sous la responsabilité d'une municipalité*)

	Nombre minimal d'échantillons exigé par la réglementation	Nombre total d'échantillons prélevés	Nombre d'échantillons analysés par un laboratoire accrédité	Nombre d'occasions où la norme applicable a été dépassée
Trihalométhanes totaux	16	16	16	0

4. Analyses des substances organiques réalisées sur l'eau distribuée (suite)

4.3 Précisions concernant les dépassements de normes pour les substances organiques et les trihalométhanes :

☒ Aucun dépassement de norme

Date de prélèvement	Paramètre en cause	Lieu de prélèvement	Norme applicable	Résultat obtenu	Mesures prises pour informer la population, le cas échéant, et corriger la situation

À noter :

Pour les trihalométhanes, la norme est appliquée sur la moyenne de quatre trimestres consécutifs à partir des résultats les plus élevés obtenus à chacun de ces trimestres si plus d'un échantillon est analysé. Il peut donc arriver qu'un résultat individuel soit plus élevé que 80 µg/L sans que la norme basée sur la moyenne soit dépassée.

5. Analyses dans l'eau distribuée de substances qui ne sont pas visées par une exigence de suivi obligatoire, mais qui font l'objet d'une norme de qualité à l'annexe 1 du Règlement sur la qualité de l'eau potable

(article 42 du Règlement sur la qualité de l'eau potable)

☒ Aucune analyse réalisée sur ces paramètres

	Nombre minimal d'échantillons exigé par la réglementation	Nombre total d'échantillons prélevés	Nombre d'échantillons analysés par un laboratoire accrédité	Nombre d'occasions où la norme applicable a été dépassée
Acides haloacétiques	0			
Microcystines (exprimées en équivalent toxique de microcystine-LR)	0			
Nitrites (exprimés en N)	0			
Autres pesticides (préciser lesquels)	0			
Substances radioactives	0			

5. Analyses dans l'eau distribuée de substances qui ne sont pas visées par une exigence de suivi obligatoire, mais qui font l'objet d'une norme de qualité à l'annexe 1 du Règlement sur la qualité de l'eau potable (suite)

Précisions concernant les dépassements de normes pour les substances qui ne sont pas visées par une exigence de suivi obligatoire, mais qui font l'objet d'une norme :

☒ Aucun dépassement de norme

Date de prélèvement	Raison justifiant le prélèvement et paramètre en cause	Lieu de prélèvement	Norme applicable	Résultat obtenu	Mesures prises pour informer la population, le cas échéant, et corriger la situation

À noter :

Pour les acides haloacétiques, la norme est appliquée sur la moyenne de quatre trimestres consécutifs à partir des résultats les plus élevés obtenus à chacun de ces trimestres si plus d'un échantillon est analysé. Il peut donc arriver qu'un résultat individuel soit plus élevé que 60 µg/L sans que la norme basée sur la moyenne soit dépassée.

6. Nom et signature de la personne ayant préparé le présent rapport

Nom : Louis Lapointe

Fonction : Technicien opérateur

Signature : Louis Lapointe Date : 20 JANV - 2026

-----Sections facultatives-----
--

À noter :

Le responsable d'un système de distribution visé par l'exigence de l'article 53.3 du Règlement sur la qualité de l'eau potable peut, dans le but de fournir un portrait plus complet de la situation à sa population, choisir de remplir également les sections facultatives qui suivent.

7. Autres analyses réalisées sur l'eau distribuée pour des paramètres de qualité qui ne sont pas visés par une norme

☒ Aucune analyse supplémentaire réalisée

Date de prélèvement	Raison justifiant le prélèvement et paramètre en cause	Résultat obtenu	Mesures prises, le cas échéant, pour corriger la situation

-----Sections facultatives-----
--

8. Analyses réalisées sur l'eau brute

8.1 Analyses obligatoires sur l'eau brute

(articles 13, 22.0.1, 22.0.2, 39 ou 53.0.1 du Règlement sur la qualité de l'eau potable)

☐ Aucune analyse à l'eau brute n'est exigée

	Nombre minimal d'échantillons exigé par la réglementation	Nombre total d'échantillons prélevés	Nombre d'échantillons analysés par un laboratoire accrédité
Bactéries <i>Escherichia coli</i>	52	52	52
Bactéries entérocoques	0	0	0
Virus coliphages F- spécifiques	0	0	0
Phosphore total	6	6	6

8.2 Autres analyses réalisées sur l'eau brute

☒ Aucune autre analyse réalisée sur l'eau brute

Date de prélèvement	Raison justifiant le prélèvement et paramètre(s) en cause

-----Sections facultatives-----
--

9. Plaintes relatives à la qualité de l'eau

☐ Aucune plainte reçue

Date de la plainte	Raison de la plainte	Mesures correctives, le cas échéant
14 JANV - 2025	Réaction sur la peau	Aucune réponse d'urgence
20 JANV - 2025	particules ds l'eau chaude	VEBA vérifier réservoir eau chaude
25 MARS - 2025	dépôt blanc exien	visite chez le plaignant
6 AVRIL - 2025	madame a été malade	discussion avec le dame
20 mai - 2025	goût de chlore ds l'eau	Rincage du réseau (pénionne)
8 oct - 2025	Residu rouge ds l'eau	test d'eau d'urgence
29 déc - 2025	goût désagréable de l'eau	analyse de l'eau

10. Avis d'ébullition et autres avis particuliers

Le responsable peut remplir le tableau suivant pour présenter les avis particuliers diffusés à la population en lien avec la qualité de l'eau, tels que les avis d'ébullition diffusés à la suite d'une contamination fécale de l'eau distribuée, comme le requiert le Règlement, ainsi que les avis de non-consommation et les avis de non-utilisation diffusés à la suite d'une intervention des autorités de santé publique. Si l'avis est limité à un secteur donné du système de distribution, le responsable peut utiliser la **section complémentaire 11** pour présenter des cartes géographiques ou d'autres schémas pour illustrer le secteur concerné et utiliser la **4^e colonne** pour y référer.

Type d'avis (ébullition/ non-consommation/ non-utilisation)	Date de début de l'avis (année-mois-jour)	Date de fin de l'avis (année-mois-jour)	Raison de l'avis (présenter les informations pertinentes, notamment les secteurs concernés, en référant à la section 11 au besoin)
1 Avis	25-07-28	25-08-01	PRE/ABS E-coli lors du prélèvement Hebdo machine

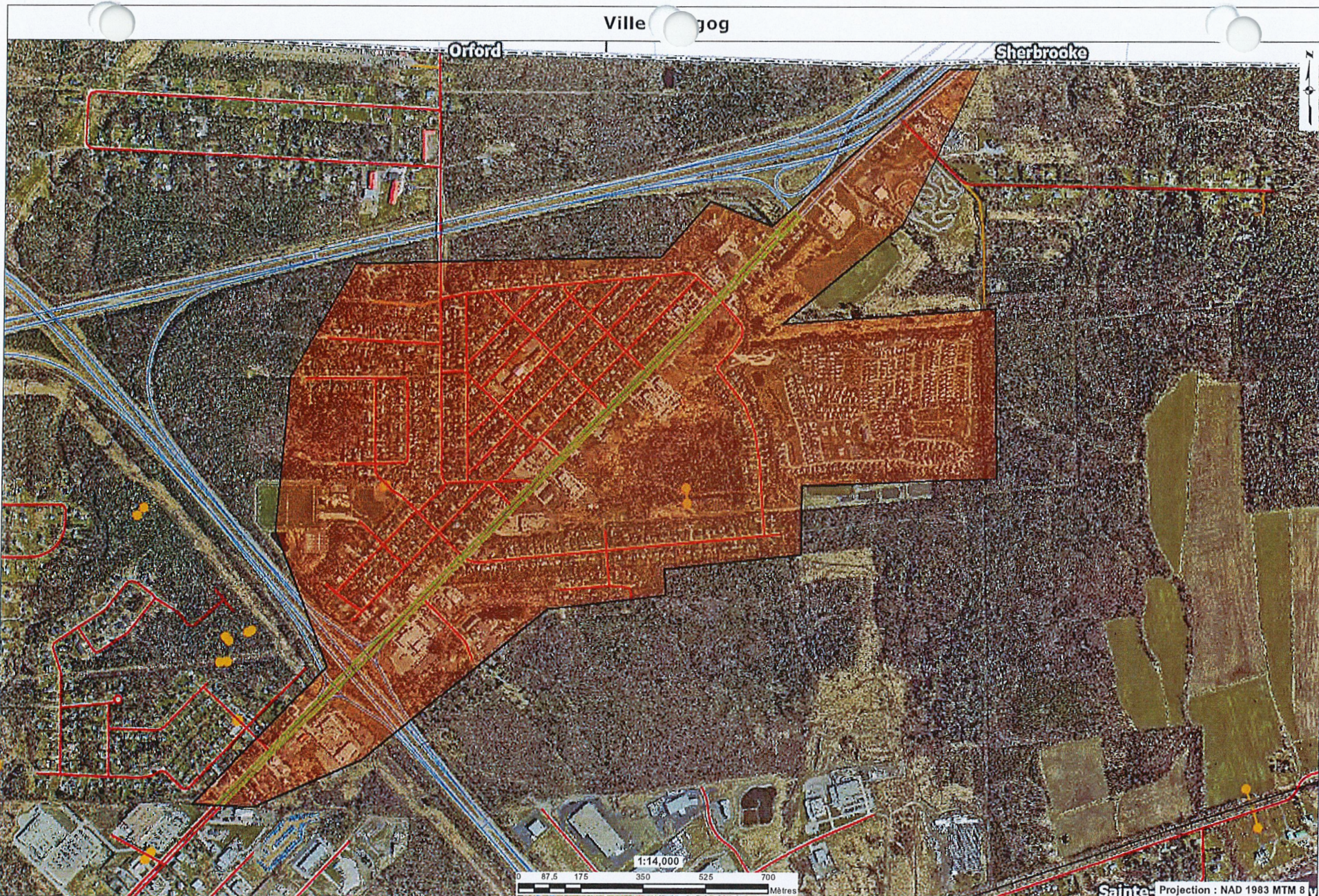

Les informations contenues dans le présent site Internet sont la propriété de la ville de Magog et sont destinées à l'usage exclusif de ses employé(e)s pour fins de consultation ou étude. La ville de Magog ne se porte aucunement garante de quelque document, donnée ou information contenus sur le présent site Internet. De plus, en cas de divergence entre un texte officiel et le contenu de ce site, le texte officiel a préséance. Copie de tout texte officiel peut être obtenu, moyennant des frais raisonnables, auprès de la mairie de la ville de Magog. Données produites par : La Ville de Magog. Date de la dernière mise à jour : 2025-05-22



Le système d'information géographique est diffusé par : **Génet**
 © Groupe de géomatique AZIMUT inc., 1998 - 2025. Tous droits réservés.

30 juillet 2025

Imprimé le : 30 juillet 2025 à 11:07:57
 Auteur : Mathieu Filion



7, rue Principale Est
 Magog, Québec J1X 1Y4
 Téléphone : 819 843-3333 Télécopieur : 819 843-1091
 CÉ : info@ville.magog.qc.ca
 www.ville.magog.qc.ca

11. Cartes des secteurs

Le responsable peut utiliser cette section pour présenter des cartes géographiques ou des schémas pour illustrer les différents secteurs du système de distribution, par exemple l'emplacement d'un lieu où un dépassement de norme a été mesuré, ou pour illustrer l'étendue d'un secteur visé par un avis (voir section 10).